

Crowe

ОТЧЕТ АУДИТОРА

АО «HAYOT BIRJA»

Финансовая отчетность в соответствии с Международными стандартами финансовой отчетности за год, закончившийся 31 декабря 2024 года

Audit / Tax / Advisory / Risk

Smart decisions. Lasting value.

СОДЕРЖАНИЕ

Резюме для руководства 3

Аудиторское заключение независимого аудитора 5

Финансовая отчетность 9

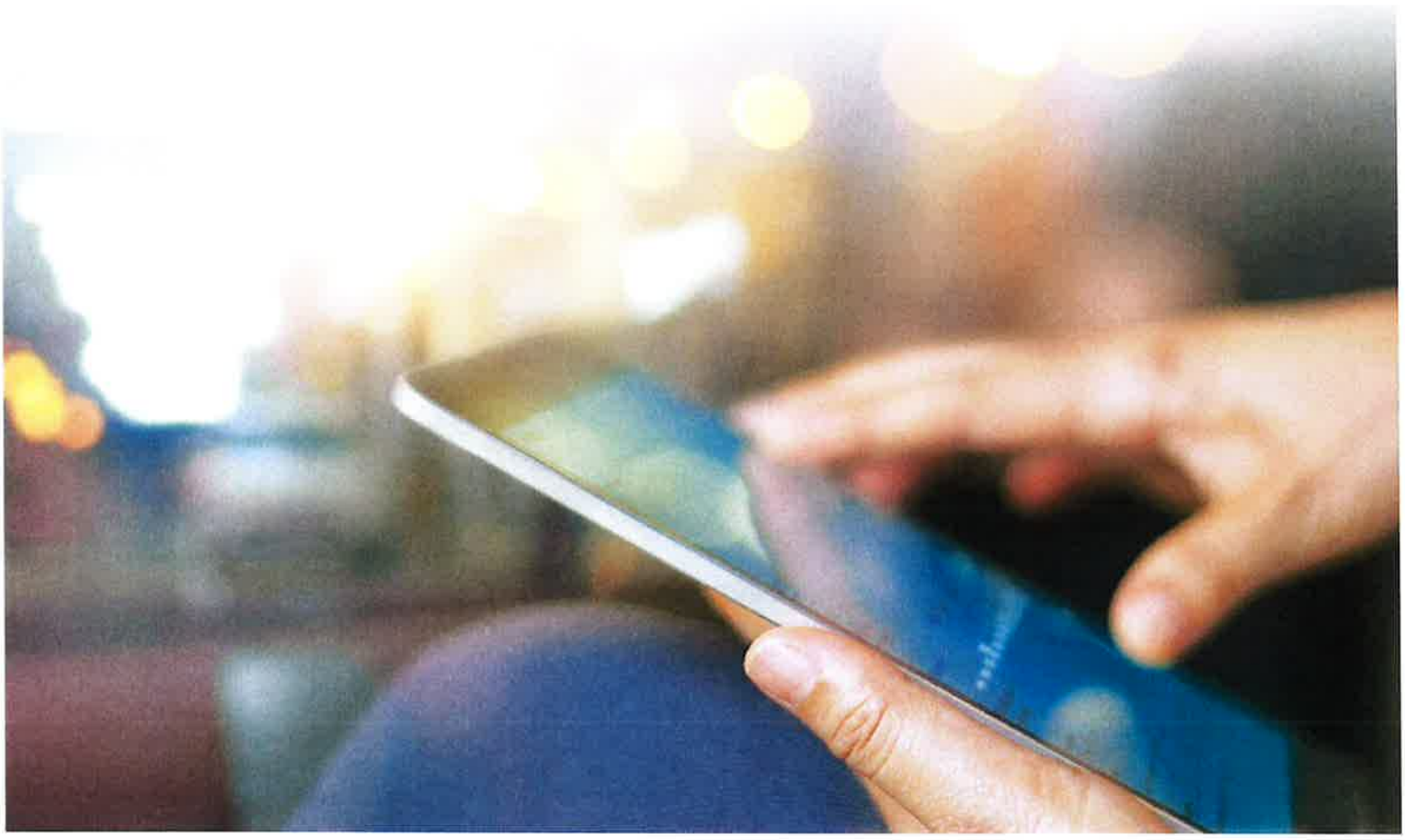

Резюме для руководства

Цель аудита

Объем аудита и стандарты, применяемые аудитором

Для меня является честью представить аудиторское заключение по финансовой отчетности АО «HAYOT BIRJA» за год, закончившийся 31 декабря 2024 года. В заключении изложено мнение аудитора о достоверности представленной финансовой отчетности, а также прилагается сама отчетность. Мы выражаем признательность руководству Компании за конструктивное взаимодействие и поддержку в ходе аудита, которые позволили нам получить достаточные и надлежащие аудиторские доказательства, а также оценить корректность и обоснованность первого применения Международных стандартов финансовой отчетности (МСФО). Аудит был проведён в соответствии с Международными стандартами аудита (МСА) и лучшими практиками аудита, применяемыми в рамках методологии Crowe Global.

В соответствии с профессиональными требованиями, аудитор должен изучить ключевые бизнес-процессы Компании и сформировать стратегию аудита, соответствующую уровню выявленных рисков. Был установлен следующий уровень существенности:

- 5 миллиардов 200 миллионов сум — общий уровень существенности, применяемый для оценки совокупных искажений.
- 260 миллионов сум — допустимый уровень существенности отдельной ошибки.

Ключевые вопросы аудита

Переход на Международные стандарты финансовой отчетности (МСФО) впервые в отчетном году, закончившемся 31 декабря 2024 года, стал важным этапом для АО «HAYOT BIRJA». В рамках требований МСФО (IFRS) 1 «Первое применение Международных стандартов финансовой отчетности» Компания подготовила отчетность в полном соответствии с МСФО, включая все необходимые раскрытия.

Наши аудиторские процедуры были направлены на обеспечение корректности перехода от национальных стандартов бухгалтерского учета (НСБУ) к МСФО. В дополнение к стандартным аудиторским процедурам нами было выполнено следующее:

1. Проверка раскрытий в отношении перехода на МСФО:

- Подтверждена полнота и точность вступительного баланса по МСФО и сверка показателей в соответствии с предыдущими учетными стандартами (НСБУ) с показателями по МСФО.
- Оценена применимость и обоснованность использования освобождений и исключений, предусмотренных МСФО (IFRS) 1 (например, по справедливой стоимости и др.).

2. Оценка изменений учетной политики:

- Оценены положения новой учетной политики Компании в соответствии с МСФО, особенно в таких областях, как признание выручки (МСФО (IFRS) 15 «Выручка по договорам с покупателями»), финансовые инструменты (МСФО (IFRS) 9 «Финансовые инструменты») и требования к раскрытиям.
- Проведено выборочное тестирование операций для подтверждения правильного применения принципов МСФО.

3. Проверка пересмотренных сравнительных данных:

- Пересчитаны корректировки по предыдущим периодам для проверки их соответствия требованиям МСФО.
- Подтверждено наличие полной и надлежащей документации по ретроспективным корректировкам (например, по обесценению активов, отложенным налогам и т.д.).

4. Оценка внутренних контролей за подготовкой финансовой отчетности:

- Проанализированы изменения в системе внутреннего контроля, необходимые для соответствия новым требованиям отчетности по МСФО.
- Подтверждено, что сотрудники, ответственные за переход на МСФО, располагали соответствующими методическими рекомендациями по МСФО.

Заключение:

По результатам проведенного аудита мы подтверждаем, что АО «HAYOT BIRJA» успешно осуществило переход на МСФО в соответствии с МСФО (IFRS) 1, и представленная отчетность достоверно отражает финансовое положение Компании в соответствии с новыми стандартами отчетности. Существенных искажений не выявлено, и, соответственно, выражено немодифицированное («чистое») аудиторское мнение в отношении финансовой отчетности за год, закончившийся 31 декабря 2024 года. Мы благодарим руководство Компании за конструктивное сотрудничество в ходе аудита.

С уважением,

Татьяна Самойлова

Директор Crowe TAC

АУДИТОРСКОЕ ЗАКЛЮЧЕНИЕ НЕЗАВИСИМОГО АУДИТОРА

Акционерам и Наблюдательному Совету АО «HAYOT BIRJA»

Мнение

По нашему мнению, прилагаемая финансовая отчетность отражает достоверно во всех существенных отношениях финансовое положение АО «HAYOT BIRJA» (далее – Компания) по состоянию на 31 декабря 2024 года, а также ее финансовые результаты и движение денежных средств за год, закончившийся на указанную дату, в соответствии с Международными стандартами финансовой отчетности (МСФО).

Мы провели аудит финансовой отчетности АО «HAYOT BIRJA» за год, завершившийся 31 декабря 2024 года, которая включает в себя:

- Отчет о совокупном доходе;
- Отчет о финансовом положении;
- Отчет об изменениях в собственном капитале;
- Отчет о движении денежных средств; и
- Примечания к финансовой отчетности, включая существенные положения учетной политики.

Основание для выражения мнения

Мы провели аудит в соответствии с Международными стандартами аудита (МСА). Наша ответственность, согласно указанным стандартам, далее раскрывается в разделе «Ответственность аудитора за аудит финансовой отчетности» нашего заключения. Мы независимы по отношению к Компании в соответствии с Международным кодексом этики профессиональных бухгалтеров, включая Международные стандарты независимости, Совета по международным стандартам этики для бухгалтеров (Кодекс СМСЭБ) и этическими требованиями, применимыми к нашему аудиту финансовой отчетности в Республике Узбекистан, и нами выполнены прочие этические обязанности в соответствии с этими требованиями и Кодексом СМСЭБ.

По нашему мнению, полученные нами аудиторские доказательства являются достаточными и надлежащими, чтобы служить основанием для выражения нашего мнения.

Независимость

Мы являемся независимыми по отношению к АО «HAYOT BIRJA» в соответствии с Международным кодексом этики для профессиональных бухгалтеров (включая Международные стандарты независимости), разработанным Советом по международным стандартам этики для бухгалтеров (Кодекс СМСЭБ), а также с иными этическими требованиями, применимыми к нашему аудиту финансовой отчетности. Мы выполнили наши этические обязанности в соответствии с указанными требованиями.

В случае предоставления аудитором профессиональных знаний и рекомендаций, данные предложения аудитора не уменьшают ответственность руководства и его способность принимать самостоятельные управленческие решения.

Непрерывность деятельности

В рамках аудита финансовой отчетности мы оценили способность Компании продолжать непрерывно свою деятельность и пришли к выводу, что данное допущение применяется правомерно. В ходе нашей работы мы проанализировали ключевые допущения, использованные в финансовых моделях. Кроме того, мы провели анализ чувствительности основных параметров финансовых расчетов с целью оценки адекватности и обоснованности оцениваемых финансовых операций, а также обсудили с руководством наличие обстоятельств за пределами прогнозного периода, которые могли бы вызвать существенные сомнения в способности Компании продолжать непрерывно свою деятельность.

На основании проведенных аудиторских процедур и полученных достаточных и надлежащих аудиторских доказательств мы не выявили существенных неопределенностей, связанных с событиями или условиями, которые как по отдельности, так и в совокупности могли бы вызвать сомнения в способности Компании продолжать непрерывно свою деятельность в течение как минимум 12 месяцев с даты выпуска финансовой отчетности.





Ответственность руководства и лиц, отвечающих за корпоративное управление, за финансовую отчетность

В соответствии с Международными стандартами финансовой отчетности (МСФО), руководство несет ответственность за подготовку и достоверное представление указанной финансовой отчетности и за систему внутреннего контроля, которую руководство считает необходимой для подготовки финансовой отчетности, не содержащей существенных искажений вследствие недобросовестных действий или ошибок.

При подготовке финансовой отчетности руководство несет ответственность за оценку способности Компании продолжать непрерывно свою деятельность, за раскрытие в соответствующих случаях сведений, относящихся к непрерывности деятельности, и за составление отчетности на основе допущения о непрерывности деятельности, за исключением случаев, когда руководство намеревается ликвидировать Компанию, прекратить ее деятельность или когда у него отсутствует какая-либо иная реальная альтернатива, кроме ликвидации или прекращения деятельности.

Лица, отвечающие за корпоративное управление, несут ответственность за надзор за процессом подготовки финансовой отчетности Компании.

Ответственность аудитора за аудит финансовой отчетности

Наша цель состоит в получении разумной уверенности в том, что финансовая отчетность не содержит существенных искажений вследствие недобросовестных действий или ошибок, и в выпуске аудиторского заключения, содержащего наше мнение. Разумная уверенность представляет собой высокую степень уверенности, но не является гарантией того, что аудит, проведенный в соответствии с Международными стандартами аудита, всегда выявляет существенные искажения при их наличии. Искажения могут быть результатом недобросовестных действий или ошибок и считаются существенными, если можно обоснованно предположить, что в отдельности или в совокупности они могут повлиять на экономические решения пользователей, принимаемые на основе этой финансовой отчетности.

В рамках аудита, проводимого в соответствии с Международными стандартами аудита, мы применяем профессиональное суждение и сохраняем профессиональный скептицизм на протяжении всего аудита. Кроме того, мы выполняем следующее:

- Выявляем и оцениваем риски существенного искажения финансовой отчетности вследствие недобросовестных действий или ошибок; разрабатываем и проводим аудиторские процедуры в ответ на эти риски; получаем аудиторские доказательства, являющиеся достаточными и надлежащими, чтобы служить основанием для выражения нашего мнения. Риск необнаружения существенного искажения в результате недобросовестных действий выше, чем риск необнаружения существенного искажения в результате ошибки, так как недобросовестные действия могут включать сговор, подлог, умышленный пропуск, искаженное представление информации или действия в обход системы внутреннего контроля.
- Получаем понимание системы внутреннего контроля, имеющей значение для аудита, с целью разработки аудиторских процедур, соответствующих обстоятельствам, но не с целью выражения мнения об эффективности системы внутреннего контроля Компании.
- Оцениваем надлежащий характер применяемой учетной политики и обоснованность оценочных значений, рассчитанных руководством, и соответствующего раскрытия информации.
- Делаем вывод о правомерности применения руководством допущения о непрерывности деятельности, а на основании полученных аудиторских доказательств – вывод о том, имеется ли существенная неопределенность в связи с событиями или условиями, в результате которых могут возникнуть значительные сомнения в способности Компании продолжать непрерывно свою деятельность. Если мы приходим к выводу о наличии существенной неопределенности, мы должны привлечь внимание в нашем аудиторском заключении к соответствующему раскрытию информации в финансовой отчетности или, если такое раскрытие информации является ненадлежащим, модифицировать наше мнение. Наши выводы основаны на аудиторских доказательствах, полученных до даты нашего аудиторского заключения. Однако будущие события или условия могут привести к тому, что Компания утратит способность продолжать непрерывно свою деятельность.
- Проводим оценку представления финансовой отчетности в целом, ее структуры и содержания, включая раскрытие информации, а также того, представляет ли финансовая отчетность лежащие в ее основе операции и события так, чтобы было обеспечено их достоверное представление.
- Осуществляем информационное взаимодействие с лицами, отвечающими за корпоративное управление, доводя до их сведения, помимо прочего, информацию о запланированном объеме и

сроках аудита, а также о существенных замечаниях по результатам аудита, в том числе о значительных недостатках системы внутреннего контроля, которые мы выявляем в процессе аудита.

- Получаем достаточные и надлежащие аудиторские доказательства в отношении финансовой информации Компании.

Отчет в соответствии с другими законодательными и нормативными требованиями

По нашему мнению, операции Компании, о которых нам стало известно или которые мы проверяли в ходе аудита, во всех существенных аспектах соответствуют учетной политике Компании и Законодательству Республики Узбекистан.

Обзор методологии аудита

Существенность.

Аудитор определил общую величину существенности, исходя из прибыли до налогообложения Компании, а также с учетом иных количественных и качественных факторов. Существенность используется в качестве основы для планирования и проведения аудиторских процедур. Показатель считается существенным, если по мнению аудитора, его искажение может повлиять на экономические решения пользователей финансовой отчетности.
Мы установили порог для совокупных искажений и допустимый уровень для отдельных искажений.

Понимание бизнес-процессов и учетной политики.

В соответствии с МСА 315[1], аудитор несет ответственность за выявление и оценку рисков существенного искажения финансовой отчетности на основе анализа деятельности Компании и её окружения. В рамках работы аудитор отразил в документации описание ключевых бизнес-процессов, провел их сквозное тестирование для детального понимания и выявил риски существенного искажения.

Выявление аудиторских рисков

Мы разработали план аудита, применяя риск-ориентированный подход с оценкой потенциальных ошибок на уровне финансовой отчетности и предпосылок ее формирования:
- Существенные риски (включая риск мошенничества).
- Прочие риски (высокие, средние или низкие).

Оценка контрольной среды

Оценка включает анализ ключевых бизнес-процессов и ИТ-инфраструктуры с целью формирования вывода о способности Руководства предотвращать существенные искажения или своевременно их выявлять.

Аудиторская выборка

В ходе аудита мы провели тестирование и проверку информации с использованием выборки и других аудиторских инструментов в объеме, который сочли необходимым для формирования обоснованных выводов. Аудиторские доказательства были получены на основании тестирования эффективности средств внутреннего контроля, аудиторских процедур по существу или их комбинации.

Ключевые вопросы аудита

Ключевые вопросы аудита — это вопросы, которые, согласно нашему профессиональному суждению, являлись наиболее значимыми для нашего аудита финансовой отчетности за текущий отчетный период и включали наиболее значительные оцененные риски существенных искажений. Учитывая, что Компания впервые применила Международные стандарты финансовой отчетности (МСФО), мы приняли во внимание специфические риски, связанные с данным переходом, и разработали дополнительные аудиторские процедуры для снижения риска существенных искажений:





[1] МСА 315 "Выявление и оценка рисков существенного искажения"

Подготовка финансовой отчетности
Первое применение, регулируемое МСФО 1 «Первое применение Международных стандартов финансовой отчетности», требует от организаций подготовки полного комплекта финансовой отчетности, включая сравнительные периоды, и последовательного применения стандартов МСФО.



Аудиторские процедуры

Проверка первого применения МСФО требует проведения специальных процедур, выходящих за рамки стандартного аудита. Аудиторам необходимо убедиться, что организация правильно применяет МСФО 1, включая составление вступительного отчета о финансовом положении и обеспечение всех необходимых раскрытий информации.

Соблюдение международных политик и процедур качества аудита

Ключевой вопрос аудита	Аудиторские процедуры по ключевому вопросу аудита
Первое применение Международных стандартов финансовой отчетности (МСФО) Компания впервые применила МСФО в 2024 году и представила первую полную отчетность в соответствии с МСФО, руководствуясь требованиями МСФО (IFRS) 1 «Первое применение Международных стандартов финансовой отчетности», по состоянию на 31 декабря 2024 года, включая сравнительную информацию за 2023 год и по состоянию на 31 декабря 2023 года, а также вступительный баланс по состоянию на 1 января 2023 года. Пояснения, касающиеся перехода на МСФО, а также сверка отчетных показателей, отраженных в соответствии с ранее применявшимися Национальными стандартами бухгалтерского учета (НСБУ) с отчетными показателями, соответствующими МСФО, приведены в Примечании 5 финансовой отчетности.	Мы оценили подготовленную компанией учетную политику по МСФО, включая положения, касающиеся перехода на МСФО, уделив особое внимание корректности применяемых оценок активов и обязательств, методик расчета резервов, в частности модели расчета ожидаемых кредитных убытков. Мы проверили трансформационные корректировки, сделанные в целях первого применения МСФО, выполнив пересчет существенных сумм. Мы выполнили проверку полноты и точности раскрытий в финансовой отчетности, связанных с переходом на МСФО, включая сверку отчетных показателей, отраженных в соответствии с ранее применявшимися НСБУ с отчетными показателями, соответствующими МСФО.

Сохиба Ходжаева
Аудитор, CROWE TAC,
Ташкент, Узбекистан
10 Июня 2025 года

Crowe TAC

Татьяна Самойлова
Аудитор, CROWE TAC,
Ташкент, Узбекистан
10 Июня 2025 года

Hayot Birja

АО «HAYOT BIRJA»
Финансовая отчетность в соответствии с Международными стандартами финансовой отчетности

31 декабря 2024 г.

Содержание

Финансовая отчетность

Отчет о совокупном доходе 12
Отчет о финансовом положении 13
Отчет об изменениях в собственном капитале 14
Отчет о движении денежных средств 15

Примечания к финансовой отчетности

1 Общие сведения 16
2 Принципы составления финансовой отчетности 16
3 Основные положения учетной политики 17
4 Важные оценочные значения и суждения в применении учетной политики 22
5 Первое применение МСФО 23
6 Новые стандарты и интерпретации 24
7 Операции со связанными сторонами 25
8 Комиссионный сбор 25
9 Доходы в виде процентов 26
10 Прочие расходы 26
11 Налог на прибыль 26
12 Денежные средства и их эквиваленты 27
13 Средства в финансовых организациях 28
14 Займы выданные 28
15 Нематериальные активы 28
16 Основные средства 30
17 Прочие активы 31
18 Кредиторская задолженность и прочие обязательства 31
19 Акционерный капитал 31
20 Условные и договорные обязательства 31
21 Информация о справедливой стоимости 32
22 Управление капиталом 32
23 Управление финансовыми рисками 33
24 Событие после отчетной даты 35

АО «Hayot Birja»
Подтверждение руководства об ответственности за подготовку и утверждение финансовой отчетности за год, закончившийся 31 декабря 2024 года

Следующее заявление, которое следует рассматривать в сочетании с обязанностями независимых аудиторов по разграничению соответствующих обязанностей руководства и независимых аудиторов в отношении финансовой отчетности АО «Hayot Birja» (Общество).

Руководство Общества несет ответственность за подготовку финансовой отчетности, которая достоверно отражает финансовое положение Общества по состоянию на 31 декабря 2024 года, результаты ее деятельности, за год, закончившийся 31 декабря 2024 года в соответствии с Международными стандартами финансовой отчетности («МСФО»).

При подготовке финансовой отчетности руководство отвечает за:

- обеспечение правильного выбора и последовательного применения принципов учетной политики;
- применение обоснованных оценок и расчетов;
- соблюдение требований МСФО, или раскрытие всех существенных отклонений от МСФО в примечаниях к финансовой отчетности;
- подготовку финансовой отчетности, исходя из допущения, что Общество будет продолжать свою деятельность в обозримом будущем, за исключением случаев, когда такое допущение неправомерно.

Руководство Общества также отвечает за:

- проектирование, внедрение и поддержание эффективной и надежной системы внутреннего контроля во всей Общества;
- ведение надлежащей бухгалтерской отчетности, которая раскрывает с разумной точностью в любое время финансовое положение Общества и которая позволяет им гарантировать, что финансовая отчетность Общества соответствует МСФО;
- ведение обязательного бухгалтерского учета в соответствии с законодательством, стандартами бухгалтерского учета Республики Узбекистан;
- принятие таких мер, которые им разумно доступны для защиты активов Общества; и
- выявление и предотвращение мошенничества, ошибок и других нарушений.

Настоящая финансовая отчетность за период с 01 января и 31 декабря 2024 года, была утверждена руководством Общества 10 июня 2025 г.

Юлдашев А. Б.

Председатель Правления

Ташходжаева Н. П.

Главный бухгалтер

В тысячах узбекских сум	Прим.	2024 г.	2023 г.
Операционные доходы			
Комиссионные сборы	**8**	20 963 874	14 076 199
Доходы в виде процентов	**9**	138 575 213	102 759 085
Прочие доходы		475 082	70 489
Итого операционные доходы		**160 014 169**	**116 905 773**
Операционные расходы			
Расходы на персонал		(22 463 463)	(20 013 932)
Расходы на техподдержку		(14 970 977)	(2 938 789)
Амортизация		(8 835 877)	(1 170 865)
Прочие расходы	**10**	(11 132 496)	(7 819 936)
Итого операционные расходы		**(57 402 812)**	**(31 943 523)**
Прибыль/(убыток) до налогообложения		**102 611 356**	**84 962 250**
Расходы по налогу на прибыль	**11**	(13 642 305)	(11 081 322)
ПРИБЫЛЬ ЗА ГОД		**88 969 051**	**73 880 928**

Утверждено и подписано от имени Руководства 10 июня 2025 г.

Юлдашев А. Б.
Председатель Правления

Ташходжаева Н. П.
Главный бухгалтер

В тысячах узбекских сум	Прим.	31 декабря 2024 г.	31 декабря 2023 г.	1 января 2023 г.
АКТИВЫ				
Внеоборотные активы:				
Нематериальные активы	**15**	141 570 887	51 397 228	1 159 890
Займы выданные	**14**	-	27 166 538	-
Основные средства	**16**	5 289 031	3 624 843	3 602 401
Отложенный налоговый актив	**11**	667 752	465 134	9 321
Итого внеоборотные активы		**147 527 670**	**82 653 744**	**4 771 613**
Оборотные активы:				
Денежные средства и их эквиваленты	**12**	6 635	134 952	8 389 414
Средства в финансовых организациях	**13**	1 001 488 505	667 502 385	678 783 205
Предоплата по налогу на прибыль	**11**	1 456 580	5 462 494	-
Займы выданные	**14**	27 960 770	53 577	392 642
Прочие активы	**17**	4 346 667	31 707 672	4 217 255
Итого оборотные активы		**1 035 259 157**	**704 861 080**	**691 782 516**
ИТОГО АКТИВЫ		**1 182 786 827**	**787 514 824**	**696 554 129**
КАПИТАЛ				
Акционерный капитал	**19**	102 000 000	15 650 000	3 150 000
Дополнительный капитал		124 521	124 521	-
Нераспределенная прибыль		18 604 820	39 619 880	27 901 448
ИТОГО КАПИТАЛ		**120 729 340**	**55 394 401**	**31 051 448**
ОБЯЗАТЕЛЬСТВА				
Краткосрочные обязательства				
Кредиторская задолженность	**18**	1 060 658 044	731 196 334	662 627 897
Налоги к уплате		461 794	99 655	2 313 920
Прочие обязательства	**18**	937 650	824 434	560 864
ИТОГО ОБЯЗАТЕЛЬСТВА		**1 062 057 488**	**732 120 423**	**665 502 681**
ИТОГО КАПИТАЛ И ОБЯЗАТЕЛЬСТВА		**1 182 786 828**	**787 514 824**	**696 554 129**

Утверждено и подписано от имени Руководства 10 июня 2025 г.

Юлдашев А. Б.
Председатель Правления

Ташходжаева Н. П.
Главный бухгалтер

В тысячах узбекских сум	Прим.	Акционерный капитал	Дополнительно оплаченный капитал	Нераспределенная прибыль	Итого собственный капитал
Остаток на 1 января 2023 г.		**3 150 000**	**-**	**27 901 448**	**31 051 448**
Прибыль за год		-	-	73 880 928	73 880 928
Взносы акционеров	19	12 500 000	124 521		12 624 521
Дивиденды		-		(59 285 790)	(59 285 790)
Прочие изменения в капитале	14			(2 876 706)	(2 876 706)
Остаток на 31 декабря 2023 г.		**15 650 000**	**124 521**	**39 619 880**	**55 394 401**
Прибыль за год				88 969 051	88 969 051
Взносы акционеров	19	86 350 000			86 350 000
Дивиденды				(109 984 112)	(109 984 112)
Остаток на 31 декабря 2024 г.		**102 000 000**	**124 521**	**18 604 819**	**120 729 340**

Утверждено и подписано от имени Руководства 10 июня 2025 г.

Юлдашев А. Б.
Председатель Правления

Ташходжаева Н. П.
Главный бухгалтер

В тысячах узбекских сум	Прим.	2024 г.	2023 г.
Денежные потоки от операционной деятельности			
Прибыль/(убыток) до налогообложения		102 611 356	84 962 250
С корректировкой на:		-	-
Амортизация основных и нематериальных активов	15, 16	8 835 877	1 170 865
Убыток от выбытия основных средств		118 669	2 619
Чистое изменение начисленного процентного дохода		(766 414)	(43 244)
Денежные потоки использованные в операционной деятельности до изменений оборотного капитала		**110 799 488**	**86 092 490**
Изменения в оборотном капитале			
Изменение средства в финансовых организациях	13	(333 986 120)	11 280 820
Изменение прочие активы	17	27 361 005	(27 490 417)
Изменение кредиторская задолженность	18	329 461 710	68 568 437
Изменение прочие обязательства	18	475 355	(965 742)
Денежных средств от операционной деятельности до налогообложения		**134 111 439**	**137 485 588**
Налог на прибыль уплаченный	11	(9 839 009)	(17 984 582)
Чистая сумма денежных средств от (использованных в) операционной деятельности		**124 272 430**	**119 501 006**
Денежные потоки от инвестиционной деятельности			
Приобретение основных средств	16	(3 673 180)	(1 038 426)
Поступления от продажи основных средств	16	428 628	-
Приобретение нематериальных активов	15	(97 547 843)	(50 394 838)
Займы, выданные связанным сторонам	14	(59 003)	(125 206 613)
Погашение займов, выданных связанным сторонам	14	84 763	95 545 678
Чистая сумма денежных средств использованных в инвестиционной деятельности		**(100 766 635)**	**(81 094 199)**
Денежные потоки от финансовой деятельности			
Дивиденды, выплаченные участникам Общества		(109 984 112)	(59 285 790)
Распределение в пользу учредителей		-	124 521
Взносы акционеров		86 350 000	12 500 000
Чистая сумма денежных средств использованных в финансовой деятельности		**(23 634 112)**	**(46 661 269)**
Влияние изменения обменного курса валют на денежные средства и эквиваленты денежных средств		-	-
Чистое изменение в денежных средствах		**(128 318)**	**(8 254 461)**
Денежные средства и их эквиваленты на начало года		**134 952**	**8 389 414**
Денежные средства и их эквиваленты на конец года		**6 634**	**134 953**

Утверждено и подписано от имени Руководства 10 июня 2025 г.

Юлдашев А. Б.
Председатель Правления

Ташходжаева Н. П.
Главный бухгалтер